



Inge Lindland

Saksbehandler, innvalgstelefon

Dag Petter Sødal, 38 17 61 81

C/O Gry Hege Johnsen, Postboks 75, 4901
Tvedestrand, Svarttjennveien 7
4904 TVEDESTRAND

Vedtak om endring av kommunegrense - overføring av Røysland grunnkrets fra Risør kommune til Tvedestrand kommune

Statsforvalteren i Agder vedtar med dette overføring av Røysland grunnkrets fra Risør kommune til Tvedestrand kommune i Agder fylke. Endringen trer i kraft 1. januar 2025. Ny grense er vist på vedlagte kart. Overføringen omfatter et areal på om lag 9,4 km², og vel 100 personer er bosatt i området.

Bakgrunn og saksgang

Innbyggerne i Røysland og Lindland krets i Risør kommune søkte i brev datert 26. mai 2022 om grensejustering mellom Risør kommune og Tvedestrand kommune. Det er i søknaden vist til at det over lang tid har vært et klart ønske fra innbyggerne i kretsen om en overføring til Tvedestrand kommune. Søknaden er signert av samtlige husstander i Røysland og Lindland. Det vises også til at innbyggerne opplever tilhørighet og tilknytning til Songe som bygd, og Tvedestrand som bysentrum og kommune. Søkerne mener at kommunegrensen derfor er både unaturlig og uhensiktsmessig, og skaper unødvendig usikkerhet og uro for innbyggerne i kretsen. Det fremholdes at bygda Songe har om lag 600 innbyggere og består av områdene Songe sentrum, Sundsdal, Lindland, Nes og Røysland, og at det meste av bygda ligger i Tvedestrand kommune. Det er bare områdene Røysland og Lindland som ligger i Risør kommune.

Slike søknader som denne behandles etter lov om fastsetjing og endring av kommune- og fylkesgrenser (inndelingslova). Statsforvalteren legger til grunn at søkerne har initiativrett etter inndelingslova, og at søknaden oppfyller de formelle krav som stilles til en slik søknad, jf. lovens § 8 første og fjerde ledd.

I brev av 23. september 2022 til Risør kommune og Tvedestrand kommune ba Statsforvalteren om en tilbakemelding om hvordan kommunene stiller seg til søknaden. Dette på bakgrunn av at Statsforvalteren i første omgang skal ta stilling til om saken skal utredes. Kommunene ble samtidig bedt om komme med eventuelle merknader til søknaden sett i forhold til de spørsmål som må avklares ved en slik utredning. Statsforvalteren mottok den 28. september 2022 en utredning fra Risør kommune om hvilke konsekvenser det vil få for kommunen dersom Røysland krets blir en del



av Tvedestrand kommune, med hovedvekt forholdet til offentlige tjenester. Statsforvalteren avholdt den 5. oktober 2022 befaring og et etterfølgende møte med representanter for innbyggerne i kretsen samt Risør kommune og Tvedestrand kommune.

På grunnlag av dette vedtok Statsforvalteren i brev til begge kommunene datert 2. november 2022 å utrede spørsmålet om grensejustering, jf. inndelingslova § 9 første ledd. I samme brevet gjennomførte vi en konsekvensutredning av den omsøkte endringen, og konkluderte med at det etter Statsforvalterens foreløpige vurdering synes å ligge til rette for å vedta en grensejustering som omsøkt. Det fremstår som sannsynlig at en slik endring totalt sett vil innebære langt større fordeler enn ulemper, ikke minst knyttet til at alle innbyggerne i bygda ved en slik endring vil tilhøre samme kommune. Den foreslåtte geografiske avgrensningen fremstår som hensiktsmessig da den omfatter hele den nåværende grunnkretsen Røysland. Etter Statsforvalterens vurdering taler særlig momentene knyttet til at alle innbyggerne i bygda sikres et likt tilbud med hensyn til barnehage og skole, samt tjenester knyttet til helse og omsorg, for at det foretas en grensejustering som omsøkt. Utredningen fra Risør kommune viser at en slik endring trolig ikke vil medføre økonomiske konsekvenser av betydning. På denne bakgrunn ba vi nå Risør kommune og Tvedestrand kommune om å ta stilling til søknaden, slik at det avklares om det her foreligger enighet om en grensejustering som omsøkt.

Kommunestyret i Risør behandlet saken i møte 26. januar 2023, og vedtok å si ja til den omsøkte endringen. Tvedestrand kommunestyre gjorde tilsvarende vedtak i møte 14. februar 2023. Det er da enighet om en løsning, og Statsforvalteren har myndighet til å fatte vedtak i saken med hjemmel i inndelingslova § 6. Statsforvalteren sendte ut høringsbrev datert 19.04.2023 med varsel om at omsøkte endring planlegges gjennomført. Svarfristen var 01.06.2023. Brevet ble sendt til alle registrerte hjemmelshavere til og festere av eiendom i Røysland grunnkrets, begge kommunene, Kartverket, Agder fylkeskommune og Agder og Telemark bispedømmeråd. I tillegg ble saken kunngjort ved annonse i Agderposten, Aust-Agder blad og Tvedestrandsposten.

Beskrivelse av området og ny grense

Søknaden omfatter hele grunnkretsen Røysland med grunnkretsnummer 42010302. Kretsen består av stedene Lindland og Røysland, og har et totalt areal på 9,35 km², hvorav 8,09 km² er skogsareal, 0,08 km² er dyrka mark og 1,01 km² er ferskvann. Det var pr 1. januar 2022 en samlet befolkning på 104 personer i grunnkretsen. Ut fra adressesøk er det registrert 60 eiendommer innenfor grunnkretsen, hvorav 47 av eiendommene har bostedsadresse 4909 Songe. Forslag til ny grense framgår av vedlagte kart.

Det fremgår videre av Risør kommunes utredning at det er en kommunal vei i grunnkretsen, Røyslandsveien, som er 1,1 km lang og går fra avkjøring fra E-18 til kommunegrensa til Tvedestrand. Veien går videre ca. 670 m i Tvedestrand kommune før den går sammen med Gamle Songevei (Fv 3458). Det er ikke gatelys langs veien. Øvrige veier i Røysland grunnkrets er de statlige eller fylkeskommunale veiene E-18, Lindlandsveien Fv 3442 og Gamle Songevei Fv 3458, samt en del private veier. Det er ingen kommunale vann- og avløpsledninger eller andre kommunale eiendommer i området pr i dag. Kommunen har ingen særskilte forpliktelser i området innen jordbruk og skogbruk.



Høringsuttalelser

Det er kommet inn fire høringsuttalelser til Statsforvalterens forslag til vedtak. Agder fylkeskommune og Statens vegvesen har ingen merknader til grenseendringen. En husstand som er bosatt i Røysland grunnkrets, uttaler at de misforsto henvendelsen fra arbeidsgruppa i forbindelse med søknaden til å bare gjelde skoleforhold, og at de ikke støtter grenseendringen.

Den norske kirke ved Agder og Telemark bispedømmeråd uttaler at det vanlige er at kirkens soknegrenser er de samme som kommunegrensene, men at det ikke er noen automatikk i at det er slik. Bispedømmerådet sendte sin uttalelse i kopi til de kirkelige fellestrådene i de to berørte kommunene, og mener at det «vil være naturlig at de soknene som berøres (Holt og Søndeled) setter i gang en prosess for å vurdere eventuell soknegrensejustering i tråd med kommunegrensejusteringen».

Statsforvalterens vurdering

Vi legger til grunn at dette er en mindre sak om endring av en kommunegrense, hvor myndigheten til å fatte vedtak etter § 6 i inndelingslova er delegert til Statsforvalteren når det er enighet om en løsning. Foreliggende vedtak i begge kommunestyrene bekrefter at det er enighet om en løsning. Søkerne har initiativrett etter loven, og innholdet i deres søknad om grenseendring er i tråd med lovens forutsetninger.

Statsforvalteren mener at å gjennomføre omsøkte grensejustering totalt sett vil innebære langt større fordeler enn ulemper. Argumentet for endring er at innbyggerne i området både i dag og over tid har sin tilhørighet og fellesskap i alle livets faser i bygda Songe, på tvers av kommunegrensen. De har dermed også tilhørighet til Tvedestrand som sitt sentrum, og avstanden dit er noe kortere enn til Risør sentrum. Det er søkt om tilsvarende endringer tre ganger tidligere, første gang i 1974. Vi legger derfor til grunn at dette er forhold som har vart over lang tid, og det er heller ikke indikasjoner på at det vil endres framover. Søkerne virker å stå godt sammen om dette ønsket, og være sikre i sin sak. Statsforvalteren legger til grunn at aktuelle endringer i området med ny skolestruktur og eventuell utbygging av ny E18 ikke svekker søkerne argumenter for grensejustering. Det er i søknaden anført at alle barna i bygda bør gis samme tilbud knyttet til barnehage og skole, og at en overføring til Tvedestrand kommune vil gi trygghet for innbyggerne i Røysland og Lindland for at en slik løsning også vil kunne videreføres i fremtiden.

Den foreslåtte geografiske avgrensningen fremstår som hensiktsmessig, da den omfatter hele den nåværende grunnkretsen Røysland. Utredningen fra Risør kommune viser at en slik endring trolig ikke vil medføre økonomiske konsekvenser for kommunene av betydning.

Det er ikke kommet fram noe i de innkomne høringsuttalelsene som tilsier endringer i forslaget til vedtak.

Ikrafttredelsestidspunktet for en endring av denne størrelsen bør være ved et årsskifte. I samsvar med råd fra Statens kartverk legger vi opp til at vedtaket skal tre i kraft 1. januar 2025.

Vedtak

Med hjemmel i inndelingslova § 6 vedtar Statsforvalteren i Agder ny kommunegrense mellom Risør og Tvedestrand, ved at Røysland grunnkrets overføres fra Risør kommune til Tvedestrand kommune. Ny grense er vist på vedlagte kart. Endringen trer i kraft 1. januar 2025. Før vedtaket trer i kraft, må Statens kartverk i samråd med de to kommunene avklare det tekniske grenseforløpet for den nye grensen.



Statsforvalterens avgjørelse om grenseendring etter inndelingslova er ikke et enkeltvedtak etter forvaltningsloven. Avgjørelsen er endelig og kan ikke påklages.

Med hilsen

Gina Lund (e.f.)
statsforvalter

Dag Petter Sødal
spesialrådgiver

Dokumentet er elektronisk godkjent

Vedlegg: Kart som viser ny kommunegrense.

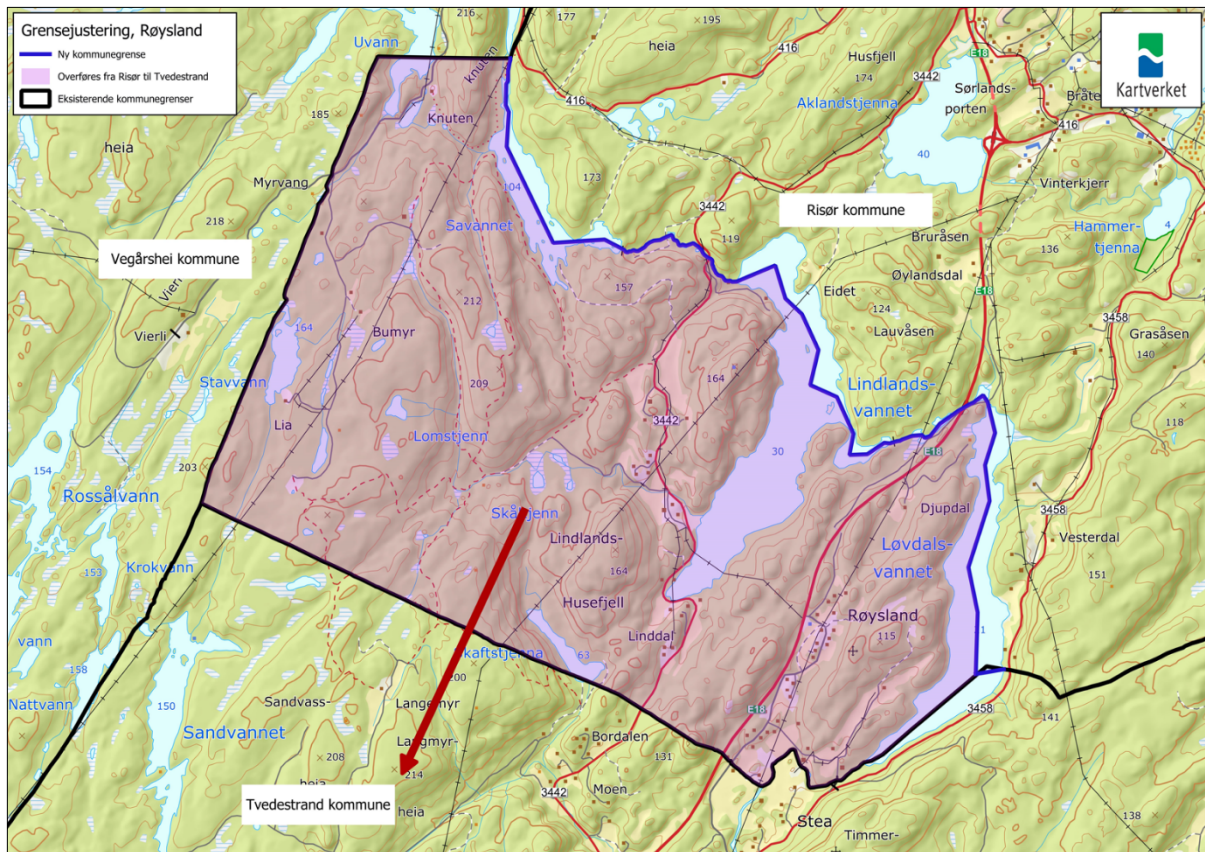

Mottakere:

Odd Moen	Røyslandsveien 81	4909	Songe
Ivaylo N I Dalakmanski	Røyslandsveien 138	4909	Songe
Ragnar Røysland	Røyslandsveien 171	4909	Songe
Simen Røysland	Røyslandsveien 171	4909	Songe



Felix Christensen Kveim	Røyslandsveien 89	4909	Songe
Svein Nilsen	Birkenlundveien 14 A	4842	Arendal
Kent Løvdal	Røyslandsveien 99	4909	Songe
Nils Jørgen Flaten	Røyslandsveien 155	4909	Songe
Tom Danielsen	Røyslandsveien 140	4909	Songe
Rolf Moseid	Lindlandsveien 380	4909	Songe
NYE VEIER AS	Kjøita 6	4630	KRISTIANSAND S
STATENS VEGVESEN	Postboks 1010 Nordre Ål	2605	LILLEHAMMER
Marit Synnøve Westøl	Krabberødstrand 111	3960	Stathelle
Grete Laila Svendsen	Lindlandsveien 380	4909	Songe
Van Rees Remko Marijn	Røyslandsveien 111	4909	Songe
Gerd Karin Joreid	Røyslandsveien 68	4909	Songe
Frode Lindland	Lindlandsveien 300	4909	Songe
Dariusz Galczynski	Røyslandsveien 84	4909	Songe
Jan Harry Lindland	Lindlandsveien 330	4909	Songe
Olav Røysland	Røyslandsveien 161	4909	Songe
Aud Jorun Klodvik	Sønedeledveien 150	4994	Akland
Kari Torunn Røyneland	Akland 14	4950	Risør
Per Henry Christensen	Røyslandsveien 129	4909	Songe
Ann-Tove F Holst- Pedersen	Rykeneveien 111	4824	Bjorbekk
Björg Knuten	Furubakken 58	3058	Solbergmoen
Inger Lindal Tornes	Lindlandsveien 259	4909	Songe
Geir Flaten	Røyslandsveien 175	4909	Songe
Kristin Lindland	Lindlandsveien 300	4909	Songe
Magnus Tjelmeland	Rødsveien 29	4950	Risør
Trond Lynghaug	Røyslandsveien 153	4909	Songe
Inger Berit Skuggestøl	Røyslandsveien 142	4909	Songe
Liv Lindland Rosenlund	H0101, Peter Blegers Vei 7	1387	Asker
Rudi Christensen Kveim	Røyslandsveien 83	4909	Songe
Agder fylkeskommune	Postboks 788 Stoa	4809	ARENDAL
Tvedestrand kommune	Postboks 38	4901	TVEDESTRAND
Odd Sundsdal	Røyslandsveien 144	4909	Songe
Sigrid Veronika Ludvigsen	Røyslandsveien 177	4909	Songe
Halvor Andre Røysland	Røyslandsveien 123	4909	Songe
Aina Jahre Mustaparta	Grettebakken 6 B	3176	Undrumsdal
Unni Blak	Røyslandsveien 125	4909	Songe
Tommy Hamsdokka Dalen	Røyslandsveien 102	4909	Songe
Lucia Philipp	Lindlandsveien 98	4909	Songe
Terje Jonny Lockert	Røyslandsveien 82	4909	Songe
Eva Thomassen	Tangheia 5	4985	Vegårshei
Ann-Kristin Hødnebø	Lindlandsveien 194	4909	Songe
Halvard Lindal	Lindlandsveien 227	4909	Songe
Marianne Knuten	Helleristningen 33	3038	Drammen
Ole Arnt Solheim	Røyslandsveien 115	4909	Songe
Linda Blimyr Antonsen	Nøysomheten 12 B	4950	Risør
Odd Bjørn Sundsdal	Røyslandsveien 179	4909	Songe



Signe Dagrun Røyneland	Vierveien 11	3340	Åmot
Tanja Cecilie Kveim	Røyslandsveien 83	4909	Songe
Arvid Lindal	Lindlandsveien 338	4909	Songe
Risør kommune	Postboks 158	4952	RISØR
Anne-Lise Vangstad	Lindlandsveien 336	4909	Songe
Inger Kristin Knuten	Åsløkkveien 35	1341	Slependen
Arne Christian Wiig	Røyslandsveien 103	4909	Songe
Hilde Alfsen	Lauvåsen 44	4909	Songe
Hjalmar H Stenberg	Postboks 87 Røyslandsveien	4909	Songe
Mats Pedersen	Nøysomheten 12 B	4950	Risør
Thor Olav Sauvik	Røyslandsveien 68	4909	Songe
I Torunn D Løvdal	Røyslandsveien 95	4909	Songe
Anja Kristin Stavvann	Vierliveien 371	4985	Vegårshei
Agder og Telemark bispedømmeråd	Postboks 208	4662	KRISTIANSAND S
Lars Langmyr	Lindlandsveien 332	4909	Songe
Inger Grete Sundsdal	Lindlandsveien 210	4909	Songe
Ingeborg S Steinsrud	Lindlandsveien 226	4909	Songe
Else Eikås	Marie Føreids Vei 12	4640	Søgne
Monica Løvdal	Røyslandsveien 67	4909	Songe
Gerd Målfrid Mortensen	Normannvikveien 97	4904	Tvedestrand
Erik Lindland	Lindlandsveien 361	4909	Songe
Marianne Siljedal	Røyslandsveien 127	4909	Songe
Viktoriiia Galczynska	Røyslandsveien 84	4909	Songe
Kjetil Steinsrud	Lindlandsveien 226	4909	Songe
Alexander M Knutsen	Lindlandsveien 194	4909	Songe
Inge Lindland	C/O Gry Hege Johnsen, Postboks 75, 4901 Tvedestrand, Svarttjennveien 7	4904	TVEDESTRAND

Kopi til:

STATENS KARTVERK KRISTIANSAND	Postboks 600 Sentrum	3507	HØNEFOSS
POSTEN NORGE AS	Postboks 1500 Sentrum	0001	OSLO
AGDER POLITIDISTRIKT	Postboks 514 Lundsiden	4605	KRISTIANSAND S
KOMMUNAL- OG DISTRIKTSDEPARTEMENTET	Postboks 8112 DEP	0032	OSLO
SKATTEETATEN	Postboks 9200 Grønland	0134	OSLO
TVEDESTRAND KIRKELIGE FELLESRÅD	Tjennaveien 35	4900	TVEDESTRAND
STATISTISK SENTRALBYRÅ	Postboks 2633 St. Hanshaugen	0131	OSLO
RISØR KIRKELIGE FELLESRÅD	Postboks 297	4953	RISØR